38. Jahrgang Nr. 74 2. Halbjahr 2020

Katzenberg-Echo

Informationen, Termine, Veranstaltungen und vieles mehr

rund um Oberfischbach

Die beteiligten Vereine	Ansprechpartner	Kontakt
CVJM Oberfischbach	Erhard Bender	60629
Familiensterbekasse	Thomas Grümbel	60930
Feuerwehr	Christian Böhmer	0151/15581013
Förderverein Waldstraße	Christa Heide	
Heimatfreunde	Rolf Kray	61929
Hobbyclub HC Silberkaute	Peter Seegis	0171/6986206
Kinderfeuerwehr	Stefanie Bäcker	0160/97396794
Kindergarten	Jelena Žilić	61991
Frauenkreis Flickenkiste	Anke Bender	
Rotes Kreuz	Rosi Becker	
TSV Oberfischbach	Lars Gieseler	lars-gieseler@live.de
Sonntagsschule	Astrid Brückmann	55563
Waldgenossenschaft	Hans Peter Kleinmann	61457

Impressum

© Arbeitsgemeinschaft der Oberfischbacher Vereine

Das Katzenberg-Echo erscheint zweimal im Jahr, und zwar:

zum 1. Januar für das 1. Halbjahr
zum 1. Juli für das 2. Halbjahr

Redaktion

Thomas Hoof

Klimaneutral
Druckprodukt
ClimatePartner.com/12518-1907-1001

Der Ortsvorsteher informiert

Kommunalwahl 2020

Am **13.September 2020** finden die **Kommunalwahlen** statt.

Was das für Veränderungen bei Landrat, Bürgermeister, Kreistag, Stadtrat und Ortsvorsteher bringt, wird sich zeigen.

Eine Änderung gegenüber den letzten Wahlen steht aber jetzt schon fest.

Die Wahlkreise wurden neu geordnet!

Was heißt das für Oberfischbach?

Bei den letzten Wahlen teilte sich Oberfischbach in 2 Wahlkreise. Der Bereich von der Dorfmitte Richtung Niederheuslingen bildete mit den Ortschaften Niederheuslingen und Heisberg den Wahlkreis 006. Der andere Teil von Oberfischbach war ein eigenständiger Wahlkreis 007.

Im Vorfeld einer Wahl ist immer die Anzahl der Wahlberechtigten in einem Wahlkreis zu überprüfen. Das machte für den Wahlausschuss eine Neuordnung auch für Oberfischbach erforderlich. Bei dieser Wahl wird Oberfischbach mit Heisberg zusammen den neuen Wahlkreis 006 bilden. Niederheuslingen wird im Wahlkreis 004 mit Lindenberg zusammengefasst.

Die Oberfischbacher Wählerinnen und Wähler haben die Möglichkeit Briefwahl zu machen oder ihre Stimme am Wahltag in der Turnhalle abzugeben. Dort wird es wegen der Neueinteilung dann nur noch einen Wahlvorstand geben.

Unverändert gilt:

BürgerInnen haften für ihre Demokratie

Darum gehen Sie bitte wählen!

Bei der letzten **Kommunalwahl 2014** machten nur 53% der Wahlberechtigten von ihrem Wahlrecht Gebrauch

Friedhof

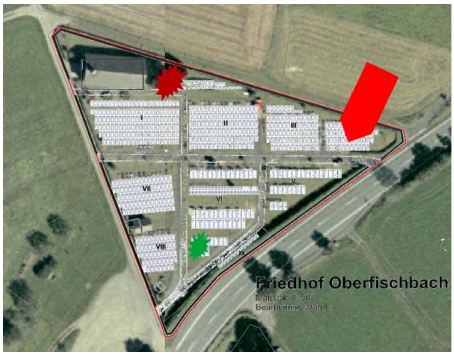

Im Frühjahr wurden verschiedene Gräber eingeebnet, deren Einebnung beantragt worden war. Im rechten Teil des Friedhofs sind noch einige Gräber geblieben. Hier läuft im Herbst ebenfalls die Ruhezeit ab. Im kommenden Frühjahr wird dann das gesamte Feld eingeebnet.

In den Gremien der Kommunalpolitik wird derzeit ein Antrag behandelt neben den Reihen Rasengräbern auch **Doppelrasengräber** möglich zu machen. Die Möglichkeit der Bestattung in Rasengräber wird in den letzten Jahren mehr und mehr genutzt. Es wäre schön, wenn das auf unserem Friedhof möglich wäre.

Die Möglichkeit der **Baumurnenbestattung** wird in Oberfischbach auch angeboten und schon genutzt. Dabei wird die Urne in den bereits eingelassen Röhren unter der Hainbuche am unteren Weg beigesetzt. Ich bin zur Zeit in Gesprächen, diese Art auch unter der großen Blutbuche neben der Friedhofshalle anzubieten. Wenn Entscheidungen dazu getroffen wurden, werde ich darüber informieren.

Arthur Schuss hat in den letzten Jahren mehrfach die **Ruhebänke** auf dem Friedhof renoviert und gestrichen. Nun war es an der Zeit neue Bänke anzuschaffen. Auf meine Anfrage erklärte sich die Stadtverwaltung bereit die Materialien anzuschaffen. Die Heimatfreunde haben die 4 Bänke zusammengebaut und auf dem Friedhof aufgestellt. Vielen Dank an alle Beteiligten.

Friedhofspflege Oberfischbach

Viele Jahre haben Peter Kleinmann und Artur Schuss die Grünflächen auf unserem Friedhof in hervorragender Weise gepflegt. Nachdem bereits vor einiger Zeit Peter Kleinmann seine Pflegeaktivität aus persönlichen Gründen beendet hatte, hat in diesem Frühjahr Artur Schuss ebenfalls aus persönliche Gründen diese Amt abgegeben.

Beiden ein herzliches Dankeschön für ihren guten und engagierten Einsatz.

Unser Friedhof war in den Jahren immer gut gepflegt. Das fand im Ort und darüber hinaus Anerkennung - auch wenn sie nicht immer direkt geäußert wurde.

Trotz Veröffentlichungen in dieser Dorfzeitung und persönlichen Anfragen, konnte im Ort kein Nachfolger gefunden werden. Ein Jugendlicher aus Oberheuslingen hat nun seit Mai diese Aufgabe übernommen. Die ARGE Oberfischbacher Vereine hat zur Unterstützung der Arbeit einen gebrauchten Aufsitzmäher angeschafft. Von einer Privatperson bekam er schon einen Akkulaubbläser zur Verfügung gestellt.

Ich bitte um Verständnis, wenn es vielleicht Anfangs nicht so routiniert abläuft wie bei den Vorgängern, aber wenn wir ihn dabei unterstützen und ab und zu auch mal anerkennende Worte finden, wird das eine gute Sache. Es wäre schön, wenn sich noch der ein oder andere bereiterklären würde, zweimal im Jahr beim Heckenschnitt mitzuwirken.

Für Rückfragen stehe ich gerne zur Verfügung. Achim Loos, 55535

Fußgängerüberwege am Kreisverkehr

In der letzten Ausgabe habe ich angekündigt, dass am Kreisverkehr zwei weitere „Zebrastreifen“ errichtet werden sollen und die Beleuchtung der Kreuzung verbessert werden soll. Ein Fußgängerüberweg in der Schelderstraße wird kommen Durch den barrierefreien Umbau der Haltestelle Richtung Heisberg, wird hier die Anlegung eines „Zebrastreifens“ wahrscheinlich nicht möglich sein.

Um bei dann 3 vorhandenen Fußgängerüberwegen an dieser Stelle durch den dort verbleibenden Fahrbahnteiler keine falsche Sicherheit vorzutäuschen, muss die dort jetzt vorhandene Querungsmöglichkeit nach jetzigem Stand zurückgebaut und entfernt werden.

TSV Oberfischbach

Yin Yoga

Freitags!

NEU! ab 21.08.2020

Jeden

Freitag: 19:15 – 20:30 Uhr

Turnhalle Oberfischbach

Sabine Held-Jacobs 0171 9321144

Sabine.held@fn.de

TSV Mitglieder zahlen 7€ pro Übungsstunde. Ab 10 TNern 6€!

TSV Mitgliedschaft zur Teilnahme erforderlich.

www.tsv-oberfischbach.de

ReiseQueen

CASA Heizung-Sanitär Wärmepumpen Fliesen

DSM MEDIA VERANSTALTUNGSTECHNIK

AZUBISCOUT

Kein Weg mehr, wo ein Weg war

Schon vor vielen Jahren wurde der Weg von der Silberkaute zum Silberhang eingezogen. Seit dem stand er der Öffentlichkeit nicht mehr zur Verfügung. Direkt nach dem Verkauf untersagte der neue Besitzer die weitere Nutzung dieses Weges.

Als durch Teilung der Grundstücke auch der Weg geteilt wurde, erklärte sich der Eigentümer der kleinen Halle rechts des Weges bereit, die Nutzung durch Fußgänger zu dulden. Das hat nun über Jahre funktioniert. In den letzten Jahren kam es immer wieder zu Beschwerden des Eigentümers der linken Wegehälfte. Diese Beschwerden mögen zum Teil berechtigt gewesen sein. Sicher wurde der Weg durch Eröffnung des Cafe und Backshop Pieroth nun auch mehr genutzt. Leider veranlasste nun der Eigentümer der linken Wegehälfte die komplette Schließung des Weges. Gespräche mit dem anderen Eigentümer laufen noch. Allerdings spielen hier auch Haftungsfragen eine Rolle.

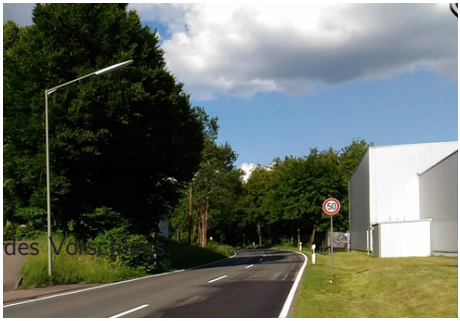

Schade, dass diese Schließung nun so umgesetzt wurde und die fußläufige Verbindung nicht mehr möglich ist. Weite Umwege sind nötig. Der Lückenschluss des Gehwegs zwischen Bushaltestelle und Feuerwehrgerätehaus ist nun noch erforderlicher geworden. Hoffentlich sehen das auch die Behörden so und es kommt zur Umsetzung des Vorschlages.

Achim Loos

Unsere kleinsten Oberfischbacher

Romi Ofori
22. Okt. 2019
Oberfischbacher Str.

Lucia Pleuß
6. Nov. 2019
Waldstr.

In der Familienmitte findet Platz,
der neugeborene kleine Schatz.

Moritz Kray
2. Mai 2020
Waldstr.

Milea Merwicki
13. Febr. 2020
Wiesenstr.

Was tun bei Herzstillstand ?

Prüfen

- Sprechen Sie die Person an: **„Hören Sie mich?“**
- Schütteln Sie an den Schultern: **Keine Reaktion?**
- Achten Sie auf die Atmung: Keine Atmung oder keine normale Atmung (Schnappatmung)?

rufen

- Rufen Sie **112** an
- Oder veranlassen Sie eine andere Person zum Notruf

drücken

Beginnen Sie sofort mit der Herzdruckmassage:

- Machen Sie den Brustkorb frei
- Legen Sie den Ballen Ihrer Hand auf die **Mitte der Brust**, den Ballen Ihrer anderen Hand darüber
- Verschränken Sie die Finger. Halten Sie die Arme gerade und gehen Sie senkrecht mit den Schultern über den Druckpunkt, so können Sie viel Kraft ausüben
- Drücken Sie das Brustbein **5 – 6 cm** nach unten
- Drücken Sie **100 bis 120 mal pro Minute**

Hören Sie nicht auf, bis Hilfe eintrifft

Geschulte Helfer sollen die **Mund-zu-Mund-Beatmungen** im Verhältnis von 30 Herzdruckmassagen zu 2 Beatmungen durchführen.

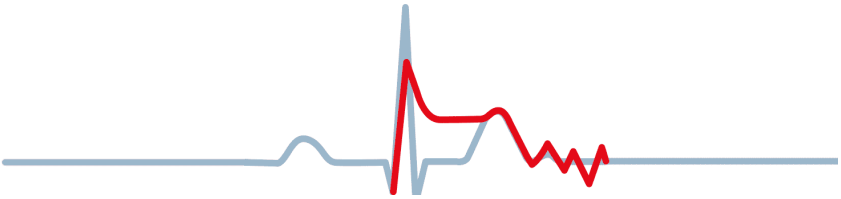

Arge Oberfischbacher Vereine

Weltweit erleiden jährlich mehr als 7 Millionen Menschen einen plötzlichen Herzstillstand. Es kann jeden treffen – egal ob gesund oder krank, jung oder alt. Es ist die Todesursache Nummer Eins.
Die Überlebensrate und der Erfolg der Reanimation von Patienten kann unter Umständen mit der Anwendung von sogenannten Halbautomatischen Defibrillatoren (AED`s) erhöht werden.

Eine Defibrillation innerhalb von 3-5 Minuten nach dem Kollaps kann zu Überlebensraten von bis zu 60% führen. Eine frühzeitige **Defibrillation** kann durch Notfallzeugen unter Verwendung von öffentlichen oder hauseigenen AED`s durchgeführt werden.
Ein solcher Defibrillator gibt es bisher nicht in unserem Ort!

Dank einer großzügigen zweckgebundenen Finanzspritze des örtlichen DRK Oberfischbach ist die Arge Oberfischbacher Vereine in der Lage in diesem Sommer einen Defibrillator für das Dorf anzuschaffen.
Ein weiterer Betrag kommt von der Stadt Freudenberg.

Der Defibrillator wird in der Dorfmitte am alten Pfarrhaus angebracht und ist für jedermann jederzeit zugänglich.
Wir möchten mit dieser Anschaffung auch eine Schulung für die Verantwortlichen in Schule, Kindergarten und Vereinen und interessierte Bürgerinnen und Bürger durchführen. Aufgrund der derzeitigen Einschränkungen durch Corona, werden wir diese Schulung wahrscheinlich erst im Herbst anbieten können. Wer dabei sein möchte kann sich bei Ortsvorsteher Achim Loos (55535) anmelden.

Oberfischbach.Natürlich.

Veranstaltungen können nicht stattfinden, Masken sollten getragen werden, das gesellschaftliche Leben ruht weitgehend, die Wirtschaft ist zurückgefahren …

und gleichzeitig

.. wacht die Natur Stück für Stück auf, die Blütenpracht entfaltet sich, Wachstum an allen Ecken

Einfach schön!

Der Fotowettbewerb **„Oberfischbach. Natürlich."** wird von den Heimatfreunden Oberfischbach e.V. durchgeführt und richtet sich an Kinder, Jugendliche und Erwachsene in Oberfischbach. Dabei geht es nicht so sehr um technische Perfektion und die beste Ausrüstung, sondern um interessante Motive, spannende Bildkompositionen und vor allem viel Kreativität. Wir laden alle Oberfischbacher ein diese tollen Bilder in der Natur in und um Oberfischbach festzuhalten und an uns zu senden.*

Für Ende September ist unser diesjähriges Kartoffelfest geplant. Wir hoffen, dass es stattfinden kann. Dort werden wir dann die Bilder ausstellen und von einer Jury 3 Preisträger ermitteln lassen. Geplant ist auch mit einer Bildauswahl einen Kalender für 2021 zu erstellen.

* Teilnehmen können alle Oberfischbacher.

Mit Zusendung der Bilder stimmen Sie einer Veröffentlichung der Aufnahmen im Rahmen des Wettbewerbs zu.
Die Bilder sollen in der Natur in und um Oberfischbach aufgenommen und mit entsprechender Auflösung fotografiert sein, so dass mindesten DIN A3 Ausdrucke möglich sind. Mit Übermittlung der Bilddateien geben Sie auch bitte ihren Namen und Adresse an. Alle persönlichen Daten dienen nur zur Ermittlung der Gewinner und werden nach dem Wettbewerb wieder gelöscht.
Ein Rechtsanspruch besteht nicht.
Einsendeschluss ist der 31. August 2020. Bitte einsenden an info@oberfischbach.net

Alle Mann an Bord!

So lautete das Motto des diesjährigen Kindertreffs 19.-23.02.

Jürgen Platzen vom Kids-Team Westerwald war wieder bei uns zu Gast. Und so gingen täglich zwischen 80 und 90 Kinder gemeinsam auf *Seefahrt*.

Dabei hörten sie in zwei Altersgruppen Geschichten aus der Bibel zum Thema - die Älteren am Ende jeder Stunde noch die wahre Geschichte über Martin, die immer dann unterbrochen wurde, wenn es gerade besonders spannend war. . . Fortsetzung folgt!

So erfuhren wir, dass Jesus als Gottes Sohn auch die Macht über die Naturgewalten hat. Er kann sogar Stürme stillen – *auch die in unserem Leben, wenn wir uns IHM anvertrauen.*

Am Donnerstag hörten wir, dass Gott überall ist und sei es in dem Bauch eines großen Fisches. Jona hat das am eigenen Leib erfahren.

Gott ist immer bei uns – egal wo wir sind und wie es uns geht. Er verlässt uns nicht. Das ist doch TOLL!

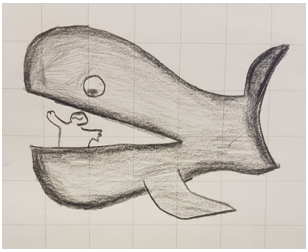

Zu den biblischen Geschichten haben wir jeden Tag etwas gebastelt. Mal war es eine Klappkarte nach der Sturmstillung oder ein Schiff auf den Wellen; Jona im Wal oder ein Rettungsring. Dazu verschiedene Rätsel.

Am Freitag – apropos Jesus und die Naturgewalten – hörten wir davon wie Jesus in einem anderen Sturm übers Wasser zu seinen Jüngern in einem Boot auf dem See Genezareth lief. *Jesus lässt uns nicht allein in den „Stürmen“ unseres Lebens. Er sieht uns und möchte uns seine Hand reichen und uns helfen. Ihm kann ich vertrauen.*

Zum Thema Vertrauen haben die älteren Kinder zwei verschiedene Parcours durchlaufen – mit verbundenen Augen. Und dabei gemerkt... Vertrauen ist gar nicht so einfach.

Der Samstag war für die ganze Familie. Und es haben sich viele dazu einladen lassen. Etwa 80-90 Kinder und Erwachsene bauten Fischernetze, die ein Kind tragen mussten. Sie hörten eine Geschichte über Petrus und Jesus und anschließend gab es Parcours und viele Spiele rund ums Thema Seefahrt bei denen Groß und Klein mitgemacht haben. Mal mehr und mal weniger trocken... Zur Erinnerung an den Kindertreff gab es sowohl am Samstag als auch am Sonntag beim Familien-Gottesdienst kleine Geschenke zum Mitnehmen. Wir hoffen, ihr hattet alle viel Freude in dieser Woche. Momentan stehen die Sommerferien vor der Tür. Aber danach wird es sicher weiter gehen Und wir laden alle Kinder von 4 – ca. 12 Jahren dann ganz herzlich ein zu uns nach

Bottenberg u. Heuslingen
(jeweils im Ev. Vereinshaus)
Oberfischbach (im GZ)
Natürlich sonntags 10-11 Uhr

In den letzten Wochen...

Ja, wie bleibt man in Kontakt, wenn wir uns nicht treffen dürfen...? Gar nicht so einfach! Noch am Wochenende des 14. März wurde an alle Kinder ab 8 Jahren ein „4-Lektionen-Bibelkurs“ verteilt. Anreiz: eine Urkunde, kleine Überraschung, und die Teilnahme an der Verlosung von „5 Jahres-Abos Guter Start“ (Bibellese für Kinder). Übrigens haben 12 Kinder mitgemacht. Und weil das so toll ist, bekommen alle Kinder, die den Kurs vollständig durchgearbeitet haben ein Bibellese-Jahresabo!

Am 22. März wurde eine Aktiv-Mini-SoSchule für die ganze Familie rundgeschickt (per Whatsapp). Da wir uns nicht sicher waren ob da viele bei mitmachen..., haben wir das Format geändert Seit 29. März gibt es jeden Sonntag ein Mini-SoSchule-Video an unsere SoSchule-Familien (aber auch einige Bekannte mehr). Darin wird eine biblische Geschichte erzählt mit Übertragung auf unseren Alltag. Und ab und zu noch Ideen zum Spielen und Basteln für zu Hause. Kinder und Eltern können sich dieses gemeinsam anschauen.

Aber einmal kurz am Sonntag... da geht doch noch was! Seit 26.3. liest Astrid jeden Mittwoch eine Geschichte aus dem Buch „Konrad und das Nadelöhr“ vor und schickt diese rund.

Da wir unsere kleinen Ostergeschenke schon vor dem 15. März fix und fertig verpackt hatten wurden diese kurzentschlossen am 5. April bei allen mit einem lieben Oster-Gruß vorbeigebracht (Zeitungskasten/Haustür).

Doch damit nicht genug!

Damit die Kinder nochmal ALLE Mitarbeiter zu Gesicht bekommen, haben wir nach Ostern gemeinsam eine Collage gestaltet

TISCHLEREI BEINHAUER

Niederndorfer Str. 114
57258 Freudenberg
Telefon (0 27 34) 30 82
Telefax (0 27 34) 38 91

Privat:
Am Landenberg 9
57258 Freudenberg
Telefon (0 27 34) 2 09 54

BEERDIGUNGSINSTITUT

- Treppen, Fenster, Türen
- Sonderanfertigungen
- Hochwertiger Innenausbau
- Einrichtungen nach Wunsch
- Exklusiver Möbelbau
- Planung + Beratung

und mit lieben Grüßen von uns allen anschließend die Kinder zu einem Spiel eingeladen vom 20. April bis 03. Mai. Jeden Tag konnte eine kleine Aufgabe erledigt werden. Sonntags und mittwochs war das natürlich das Video anschauen Rückmeldungen über die Aufgaben waren erwünscht. Und es sind auch einige eingegangen per Video, Foto oder Text.

**Für die Ostergarten Aktion auf der Homepage der Kirchengemeinde waren wir der Ideengeber und natürlich aktiv mit dabei*

**Unsere Geburtstagskinder, die eigentlich an die „Geschenke-Kiste“ dürfen, werden auch in dieser Zeit nicht vergessen. Sie bekommen einen Geburtstagsgruß mit einer kleinen Überraschung . . .*

Mittlerweile ist es Mitte Juni . . .
Und bald starten die Sommerferien . . .
Aber unsere Mittwochs-Geschichte ziehen wir durch bis zum Ende der Ferien. Ein neues Buch zum Vorlesen wurde schon begonnen. Und auch unsere Mini-Sonntagsschule. Jede Woche seit dem 07. Juni entsteht ein Kurzvideo über das Leben von Petrus. Dabei wechseln sich alle Mitarbeiter ab. Ideen zum Basteln, Rätsel oder Malvorlagen gibt es mit dazu.
UND *wir haben eine Steine-Mal-Aktion dazu begonnen. Vielleicht findet ihr sie im Wald.*

In 2020 ist alles halt anders. Aber wie ihr seht, sind wir nicht tatenlos!

Wer interessiert ist, wie und wann es bei uns weiter geht. . . darf sich gerne an mich wenden:

Astrid Brückmann – 0163/1385756

In diesem Sinne Herzliche Grüße von allen Mitarbeitern der Sonntagsschule

OBERFISCHBACH/NIEDERNDORF

Neustart unserer Sportangebote

Bei vielen unserer Sportangebote geht es wieder los. Mit dem Outdoor-Sport haben wir schon begonnen! In der nächsten Woche geht es auch in der Turnhalle wieder sportlich zu. Da die Teilnehmerzahlen begrenzt sind, sprecht euch bitte mit eurem Übungsleiter ab.

Erwachsenesport

Badminton
Zumba
Bodyfit
Bodyforming
Lauftreff
Bauch Beine Po
Gesundheitssport für Ältere
Yoga
Lachyoga

Kinder- und Jugendsport

Badminton
Eltern-Kind Turnen
Kinderturnen 4-7J
Kids Dance 8-12J
Ballsport 6-12J
Geräteturnen 8-12J
Tischtennis 8-14J
Ballsport ab 12J
Volleyball ab 12J

(Stand 2020-06-08)

Läuft wieder (zum Teil auch draußen)
Noch in Klärung
Start zu einem späteren Zeitpunkt

Wir haben wieder die Möglichkeit unsere Fitness zu verbessern, unser Immunsystem zu stärken und gemeinsam den inneren Schweinehund zu bekämpfen. Wir hoffen, dass Ihr in der sportfreien Zeit alle gesund geblieben seid und wir freuen uns sehr euch wieder eine Vielzahl toller Sportangebote präsentieren zu dürfen. Unser Dank geht an alle die in der sportfreien Zeit treu zu unserem Verein gestanden haben. Es war toll zu sehen wie viele die Möglichkeiten zum Sport, die einem geblieben sind, genutzt haben und sich trotz der Krise gegenseitig unterstützt haben. Wir möchten uns auch bedanken, dass ihr alle umsichtig, vernünftig und vor allem auch geduldig gewesen seid, und so zum raschen Eindämmen des Virus beigetragen habt. Durch diese tolle Leistung ist es möglich, dass wir nun wieder gemeinsam Sport ausüben dürfen.

Natürlich gibt es auch ein Verhaltens- und Hygienekonzept beim TSV. Dieses haben wir in der Turnhalle ausgehängt und stellen diese auch auf unserer Homepage zu Verfügung. Bitte haltet euch daran, um unser Sportangebot weiter ausüben zu dürfen und gleichzeitig die Zahl der Infektionen weiterhin gering zu halten. Sport ist im Verein am schönsten!

Wir freuen uns auf euch!

Vielen Dank an unsere Mitglieder und unsere Sponsoren

-auch in der Corona-Krise steht ihr zu eurem TSV-

SCHWEDERSKI GbR
CASA
Heizung-Sanitär
Wärmepumpen
Fliesen

AZUBISCOUT

ReiseQueen

DSM MEDIA
VERANSTALTUNGSTECHNIK

Lachyoga

Lachyoga in Freudenberg - Wir lachen nach wie vor online zusammen . . . Corona können wir nicht ändern- aber unsere Stimmung schon!

Lachen ist gesund, aktiviert unsere körpereigene Glückschemie und stärkt vor allem unser Immunsystem. Damit die Kursteilnehmer das Lachen weiter beibehalten, finden die Lachstunden unter Leitung der zertifizierten Lach-Yoga-Trainerin Betty Bach jetzt Montags 19.00 Uhr - 19.30 Uhr online statt, und die Teilnehmer sehen und hören sich weiterhin gemeinsam laut und herzlich lachen. Lachen ist ansteckend und somit in der Gruppe leicht umzusetzen.

Nutzt die Chance mit Lachen täglich euer Immunsystem und Herzkreislaufsystem zu stärken und in guter Stimmung den Herausforderungen des Alltags zu begegnen!

Der nächste 4- teilige Schnupperkurs für Neueinsteiger „Lachyoga und alle Körperzellen fühlen sich wohl“ ist für September 2020 angesetzt. Lachtreffs -primär outdoor- sowie ein Lachyoga-Workshop „Kleine Kichererbsen und große Lachraketen“ für Eltern u. Kinder sind noch in Planung. Aktuelle Infos immer unter www.lachen-mit-betty.de oder www.tsv-oberfischbach.de

Nora Otterbach

Angebot des TSV im Überblick

-momentan durch Corona eingeschränkt-

Bei Interesse bitte Kontakt zum Übungsleiter aufnehmen!

Montag			
Ort	**Zeit**	**Abteilung**	**Kontakt**
Turnhalle Oberfischbach	16:00-17:30 Uhr	Gymnastic Kids Geräteturnen für Mädchen&Jungs 8-12 Jahre	Dani Fiebrich 0152/34122254
Turnhalle Oberfischbach	17:30-18:30 Uhr	Badminton 6-12 Jahre	Kim Kühnle 0160/98368070
nach Absprache	Ab 18:00 Uhr	Lauftreff	Beate Becker 0152/51959561
Online	19:00-19:30 Uhr	Lachyoga	Betty Bach www.lachen-mit-betty.de
Turnhalle Oberfischbach	19:30-20:30 Uhr	Zumba	Kerstin Gerhardus 0152/53738293

Dienstag			
Ort	**Zeit**	**Abteilung**	**Kontakt**
TSV Heim Oberfischbach	09:30-10:30 Uhr	Gesundheitssport für Ältere (vielleicht nach den Ferien)	Claudia Höckendorff 0151/57262924
Turnhalle Oberfischbach	15:30-16:30 Uhr	Eltern-Kind-Turnen 1-4 Jahre Gruppe 1	Jana Telzer 0151/55737266
Turnhalle Oberfischbach	16:30-17:30 Uhr	Eltern-Kind-Turnen 1-4 Jahre Gruppe 2	Jana Telzer 0151/55737266
Turnhalle Oberfischbach	17:30-18:30 Uhr	Kids Dance 6-10 Jahre	Jule Bäumer/Jasmina Nöll 0151/55898162
Turnhalle Oberfischbach	18:30-20:00 Uhr	Ballsport für Mädchen und Jungen von 12 - 16 Jahren	Hamudi Tahmaz 0170/6330168
Turnhalle Niederndorf	20:30-22:00 Uhr	Badminton	Lars Gieseler 0170/2741727

Mittwoch			
Ort	**Zeit**	**Abteilung**	**Kontakt**
Turnhalle Oberfischbach	15:30-16:15 Uhr	Kinderturnen 4-7 Jahre - Gruppe 1	Jana Telzer 0151/55737266
Turnhalle Oberfischbach	16:15-17:00 Uhr	Kinderturnen 4-7 Jahre - Gruppe 2	Jana Telzer 0151/55737266
nach Absprache	Ab 18:00 Uhr	Lauftreff	Beate Becker 0152/51959561
Turnhalle Oberfischbach	17:15-18:15 Uhr	Yoga	Sabine Held-Jakobs 0171/9321144 sabine.held@fn.de
Turnhalle Oberfischbach	18:30-19:15 Uhr	Bodyfit	Steffi Wagener 0157/31846770
Turnhalle Oberfischbach	19:15-20:00 Uhr	Bodyforming	Steffi Wagener 0157/31846770
Turnhalle Oberfischbach	20:00-21:00 Uhr	Bauch Beine Po	Monika Berg 0157/54673538

Donnerstag			
Ort	**Zeit**	**Abteilung**	**Kontakt**
Turnhalle Oberfischbach	16:00-17:30 Uhr	Tischtennis für Mädchen&Jungs 8-14 Jahre	Matthias Kühnle 0171/3845200

Freitag			
Ort	**Zeit**	**Abteilung**	**Kontakt**
Turnhalle Oberfischbach	16:00-17:30 Uhr	Ballsport für Mädchen von 6 - 12 Jahren	Martina Held martinaheld@gmx.net
Turnhalle Oberfischbach	17:30-19:00 Uhr	Ballsport für Jungen von 6 - 12 Jahren	Alex Held kontakt@alexander-held.de
kleine Turnhalle Niederndorf	17:30-19:00 Uhr	Volleyball für Mädchen und Jungs ab 12 Jahren	Burkhard Hoffmann 0151/15224014
Turnhalle Oberfischbach	19:15-20:30	Yin Yoga	Sabine Held-Jacobs 0171/9321144 sabine.held@fn.de
Turnhalle Niederndorf	19:30-22:00 Uhr	Badminton	Alex Mäker 0173 5347182

Samstag			
Ort	**Zeit**	**Abteilung**	**Kontakt**
Nach Absprache	Nach Absprache	Lauftreff	Beate Becker 0152/51959561

Stand 06/2020

Wir suchen eine Übungsleiterin/ einen Übungsleiter für das Eltern-Kind-Turnen dienstags 15:30-17:00 Uhr ab Januar 2021!

Bei Interesse melde dich bei Jana Telzer – 0151-59442381

Löscheinheit Oberfischbach Heisberg

Steigende Waldbrandgefahr - Ausrüstung um Waldbrandequipment erweitert

Die Sommermonate der letzten Jahre waren bundesweit und auch im sonst als regenreich empfundenen Siegerland oft durch lange Trockenperioden gekennzeichnet. Diese Entwicklung hat in den hiesigen Waldgebieten bereits deutlich sichtbare ökologische und wirtschaftliche Schäden hervorgerufen. Neben diesen langfristigen Effekten wirken sich anhaltende Niederschlagsdefizite jedoch auch unmittelbar in der Form eines steigenden Wald- und Vegetationsbrandpotentials aus. Die Höhe dieses Potentials ist messbar und wird – täglich aktualisiert – als Waldbrandgefahrenindex (Stufen: 1-5) durch den Deutschen Wetterdienst ermittelt und veröffentlicht. Bereits in den vorausgegangenen Frühlingsmonaten befand sich dieser Index häufig im erhöhten Bereich. Darüber hinaus wurde die zunehmende Brandgefahr zusätzlich durch einige Waldbrandereignisse im April dieses Jahres unterstrichen, als in Gummersbach etwa 40 Hektar, in Wenden-Rothemühle 30.000 und in Bad-Berleburg 20.000m^2 Waldfläche zerstört wurden. Bei Letzteren waren auch Feuerwehreinheiten der Stadt Freudenberg in die Brandbekämpfung involviert.

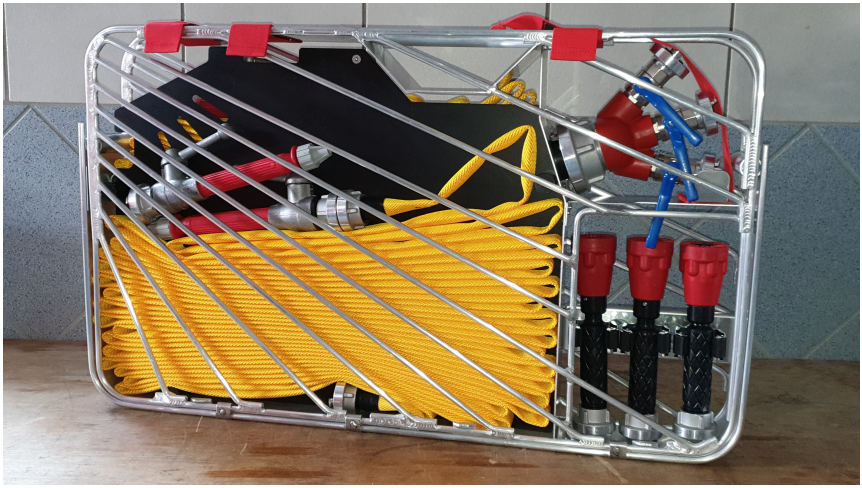

Motiviert durch jene Entwicklung und vermehrt stattfindende Vegetationsbrände gewinnt das Thema Waldbrandbekämpfung in den Löscheinheiten des Stadtgebiets zunehmend an Bedeutung, sowohl im Ausbildungsdienst als auch in der feuerwehrtechnischen Ausstattung. Umso mehr freuen wir uns daher, dass wir mit Mitteln des Fördervereins unserer Einheit und einer Spende der Waldgenossenschaft Oberfischbach unser

Waldbrandequipment um einen zusätzlichen Baustein erweitern konnten. Konkret handelt es sich dabei um einen Schlauchtragekorb, gefüllt mit drei flexiblen, gewichtsarmen Waldbrandschläuchen, einem entsprechenden Sonderverteiler und drei Strahlrohren im Wert von insgesamt rund 1.000 € (siehe Foto). Die Besonderheit dieses Equipments besteht in seiner geringen Größe und damit einhergehendem geringen Gewicht, verglichen zur „normalen“ Feuerwehrausstattung. Dies bietet den Vorteil der besseren Handhabung in unwegsamem Gelände und einer verringerten aber gezielteren Wasserabgabe.

Neben einer umfangreichen Ausrüstung besteht die beste Art der Waldbrandbekämpfung allerdings nach wie vor in seiner Vorbeugung und Vermeidung. Bei erhöhter Brandgefahr sind daher einige allgemeine Verhaltensregeln bei Besuchen der umliegenden Wälder zu berücksichtigen:

- Offenes Feuer wie Grill- oder Lagerfeuer unterlassen
- Rauchen unterlassen, keine Zigarettenreste entsorgen
- Vermeidung des Einsatzes von Maschinen und Fahrzeugen
- Parken von Fahrzeugen auf entzündlichem Untergrund vermeiden
- Glasabfälle nicht achtlos liegen lassen

Löscheinheit nimmt Übungsdienst wieder auf

Seit Beginn der Corona-Epidemie in Deutschland und der dadurch erlassenen Infektionsschutzmaßnahmen wurde auch der wöchentliche Übungsdienst der Feuerwehreinheiten ausgesetzt. Die Abarbeitung von Einsätzen fand und findet seitdem eingeschränkt, mit zum Teil verringerter Einsatzstärke und unter Beachtung aller notwendigen Infektionsschutzvorkehrungen statt. Seit dem 15.06.2020 ist es den Einheiten jedoch gestattet, den Übungsdienst wiederaufzunehmen. Vor dem Hintergrund einer weiter anhaltenden Infektionsgefahr mit dem SARS-2-Coronavirus wurden die Mitglieder unserer Löscheinheit hierzu in zwei getrennte Gruppen eingeteilt, die sich bis auf Weiteres abwechselnd in einem 14-tägigen Rhythmus zum Ausbildungsdienst treffen. Sollte es in einer der Gruppen zu einer Corona-Infektion kommen, kann die Einsatzbereitschaft demnach durch die andere Gruppe sichergestellt werden.

Die Löscheinheit

Mitglieder	
Einsatzabteilung:	24 Männer | 1 Frau
Alterskameraden:	10
Jugendfeuerwehr:	5
Kinderfeuerwehr:	18
Fahrzeuge	Löschgruppenfahrzeug (LF 10)
	Gerätewagen-Nachschub (GW-N)
Einsätze 2019	22
Übungsabend	i.d.R. montags um 20:00 Uhr (Abweichungen möglich)

facebook.com/Löscheinheit-Oberfischbach-Heisberg-774199582747612/
facebook.com/loeschdrachenofi/

Marcel Fischbach

Ralf Stauß GmbH
Meisterbetrieb

Starke Marken
Starke Handwerker
Starke Händler
Leistungsverbund SHK Siegen-Wittgenstein

Besuchen Sie unsere Bäderausstellung:
Mo.–Fr. von 9.00–12.00 und 15.00–18.00 Uhr
Samstag von 9.00–13.00 Uhr

- Bäder
- Heizung
- Solartechnik
- Pellets-Heizsysteme

Niederndorfer Str. 110 57258 Freudenberg-Niederndorf
Telefon: (0 27 34) 6 08 97 www.ralf-stauss.de

Die Waldgenossenschaft informiert

Sie war schon in die Jahre gekommen – die Schutzhütte nahe der Vollmersbachquelle

Vor rund 40 Jahren, als der Neuaufbau der Quelle vor großem Publikum feierlich eingeweiht wurde, war auch die Hütte mit einer Sitzgarnitur entstanden. Vielen Wanderfreunden – sei es bei einem Waldspaziergang oder auf einer längeren Tour auf dem Jakobsweg – hat sie bei Regen als Unterstand oder auch als Übernachtungsmöglichkeit gedient. Das Fundament und die Wände hatten – von qualifizierten Handwerkern geschaffen – die vergangenen Jahre gut überstanden. Nur der Dachaufbau mit Schalung und Schindeln war doch arg in Mitleidenschaft geraten. Nach dem Motto „Gutes und Bewährtes erhalten“ wurden die verfaulten Bretter, die Dachpappe und die Schindeln durch Christian Schreiber ausgetauscht. Anschließend wurden die Außen- und Innenwände neu gestrichen. Vorgesehen ist, das Geländer zur Quelle in den nächsten Wochen neu aufzubauen.

Aktuelle Situation in unserem Wald

Aufgrund der seit Frühjahr 2018 anhaltenden Witterung – deutlich angestiegene, über dem langjährigen Durchschnitt liegende Temperaturen mit gesunkenen Niederschlägen – konnte sich der Borkenkäfer drastisch – insbesondere in Fichten- und auch in Lärchenbeständen – ausbreiten. Die aufgestellten Fallen können leider nur zwischen 10 bis max. 20% der Population abgreifen. Dadurch ist es in vielen Landesteilen unserer Republik zu einem Schadholzaufkommen in einer bisher nie dagewesenen Größenordnung von Millionen von Festmetern gekommen. Dieses Volumen überschreitet die geplante jährliche Einschlagmenge um ein Vielfaches und führt dazu, dass das Schadholz aufgrund des enormen Überangebotes nicht mehr abgesetzt werden kann . Man muss schon

zufrieden sein, wenn die Erlöse gerade noch die Einschlag-/Aufarbeitungskosten decken. Auch wir in Oberfischbach sind leider von dieser Entwicklung nicht verschont geblieben. Wir haben uns bemüht, auftretende „Borkenkäfernester von 50 bis 80 Fichtenstämmen“ selber umgehend aufzuarbeiten. Größere Mengen wurde im März/April dieses Jahres im Bereich Kaltland durch einen Harvester aufgearbeitet. Leider gibt es auch bei uns Waldflächen, die Privatpersonen gehören, die sich aber bisher nicht um ihren Wald bzw. was noch davon übrig ist gekümmert haben. Die hier geschädigten Bäume stellen ein Risiko für Wanderer, Radfahrer und auch Autofahrer u.a. zum Oberfischbacher Sportplatz dar. Eine gesetzliche Verpflichtung zum Entfernen dieser Risikobäume gibt es leider in Nordrhein-Westfalen – im Gegensatz zu anderen Bundesländern – nicht. Auch die im November 2018 medienwirksam vom Umweltministerium des Landes NRW geschaffene „Task Force Borkenkäfer“ ändert hieran nichts.

Es soll daher an dieser Stelle an das „Verantwortungsbewußtsein“ der infrage kommenden Personen appeliert werden – im Sinne der Dorfgemeinschaft aber auch in ihrem eigenen Interesse – denn die Bäume sind vorgeschädigte Risikobäume, dies dürfte den Privateigentümern bekannt sein und wenn etwas passiert, haften sie für die Schäden..

Hans Peter Kleinmann

Unser Dorfgemeinschaftshaus ist (fast) fertig

Unser Dorfgemeinschaftshaus in der Molkereistraße ist nun tatsächlich fast fertiggestellt. Lediglich die Innenausstattung im Untergeschoss ist noch nicht ganz vollständig: Zum Zeitpunkt Mitte Juni waren ein Teil der endgültigen Möblierung noch in Produktion bzw. Lieferung und ebenso war die Schanktheke teilweise noch ein Provisorium. Vielleicht (hoffentlich) hat sich hier bis zur Verteilung des vorliegenden Katzenberg-Echos aber auch schon etwas getan. Dagegen sind die Pflasterarbeiten im Außenbereich sowie die Neuanlage der Rasenfläche abgeschlossen.

Im Erdgeschoss steht ein Mehrzweckraum für bis zu knapp 40 Personen (sitzend, an Tischen) zur Verfügung. Ein Thekenbereich mit Zapf- und Kühlanlage ist angegliedert. Medientechnik (Beschallung, Beamer, Flachbild-Fernseher, Sat-TV, WLAN) kann bei Bedarf genutzt werden. Warme Farben, hochwertige Materialien und geschmackvolle Deko-Akzente sorgen für eine behagliche Atmosphäre. Große, bodentiefe Fenster sorgen für Tageslicht. Die seperate Küche ist mit Kochfeld, Backofen, Spülmaschine, Kühlschrank und Kaffeemaschine sowie einem großen Bestand an Geschirr vollständig ausgestattet. Ebenfalls im Erdgeschoss sind Damen- und Herren-WC untergebracht. Alle Räume im Erdgeschoss sind barrierefrei, ebenso ist ein Behinderten-WC vorhanden.

Im Obergeschoss befindet sich die „gute Stube“ des Hauses, der so genannte „Jugendraum“. Diesen Bereich hat maßgeblich eine Gruppe jüngerer Vereinsmitglieder gestaltet. Eine gemütliche Sitzecke und ein Billardtisch finden sich hier ebenso wie ein Esstisch. Der heimelige Eindruck des Dachgeschosses wird durch das offene Stützgebälk und die bodentiefe Gaube sowie nicht zuletzt durch eine einfallsreiche Dekoration verstärkt. Gauben- und Dachflächenfenster lassen das Tageslicht hinein. Auch in diesem Raum sind Beamer und WLAN vorhanden.

JETZT MUSS ES MIT LEBEN GEFÜLLT WERDEN!

Seit Jahresanfang konnte sich das neue Gebäude bereits bei einigen privaten Feiern und Jahreshauptversammlungen bewähren. Auch der erste „Feierabend im Dorf“ ging bereits über die Bühne, weitere Veranstaltungen waren geplant und terminiert – bis dann ab Mitte März die Maßnahmen zur Eindämmung des Corona-Virus das gesellschaftliche Leben stark eingeschränkt haben. Wir hoffen nun, dass die Nutzung des Gebäudes nach und nach wieder möglich sein wird und möchten die Nutzungsmöglichkeiten und geplanten Veranstaltungen kurz vorstellen (alle Angaben vorbehaltlich der jeweils gültigen Corona-Beschränkungen):

Vermietung für private Veranstaltungen und Veranstaltungen anderer Vereine

Der Mehrzweckraum im Erdgeschoss samt Theke und Küche sowie der „Jugendraum“ im Dachgeschoss können separat oder zusammen gemietet werden. Folgende Nutzungsgebühren sind festgelegt (Stand Juni 2020):

Vermietung	Jedermann	Vereinsmitglieder Heimatfreunde Oberfischbach	Beerdigungskaffee	Oberfischbacher Vereine / Institutionen *
Erdgeschoss	120€	90€	90€	90€
Obergeschoss	70€	50€	50€	50€
Gesamtes Gebäude	170€	130€	130€	130€

Beträge inklusive Endreinigung.
Stundenweise Vermietung (max. 4 Stunden): 12€je Stunde.
Für kommerzielle Veranstaltungen werden ggf. gesonderte Nutzungsgebühren vereinbart.
Für Oberfischbacher Vereine: Nutzung 1 Mal je Kalenderjahr unentgeltlich (Reinigungspauschale 20€).

Ansprechpartner für alle Fragen rund um die **Vermietung** sind:
Julia Kray, Tel.: 0160 285 4187,
Karsten Röhr, Tel.: 0171 749 8134.

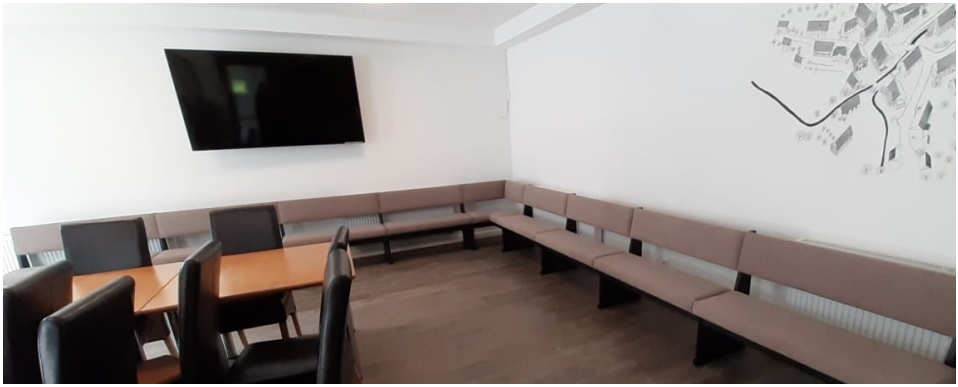

Öffentliche Veranstaltungen

Wir möchten im Dorfgemeinschaftshaus aber auch regelmäßige öffentliche Veranstaltungen, teils für alle, teils für besondere Zielgruppen, etablieren und so das Leben im Dorf attraktiver machen. Dazu haben sich verschiedene Gruppen aus dem Verein Gedanken gemacht. Konkrete Planungen und Termine gibt es bereits für folgende Veranstaltungsreihen:

„Feierabend im Dorf“, jeweils am **letzten Freitag des Monats**, ab 19:00 Uhr: bei frisch gezapftem Bier und anderen (kühlen) Getränken und einem kleinen Snack ist jeder eingeladen, gemütlich beisammen zu sitzen, die Woche ausklingen zu lassen und das Wochenende geruhsam einzuläuten.

„Senioren-Nachmittag“, jeweils am **dritten Donnerstag im Monat**, ab 14:30 Uhr: Unterhaltung, Geselligkeit, Informatives, Interessantes und Kaffeeklatsch für die ältere Generation.

Weiter in Planung sind regelmäßige Aktivitäten **für Junge Leute**, z. B. Pizza-Abend, Billard-Abend, Spiele-Abend, Kino-Abend.

Darüber hinaus existieren schon teils konkrete Ideen für **Themen-Events** wie etwa Lesungen, Mundart-Abend, „Wiesenkonzert“, Filmvorführungen, Kreativ-Workshop, Verkostungen, Karaoke, Info-Veranstaltungen, Public-Viewing.

Und nicht zuletzt sollen künftig auch wieder die beliebten **Feste** für das ganze Dorf auf dem Gelände rund ums Dorfgemeinschaftshaus stattfinden, wie **Kartoffelfest**, **Spießbratenfest** und **Weihnachtsmärktchen**.

Die bereits feststehenden Termine sind dem Veranstaltungskalender dieses Katzenberg-Echos zu entnehmen. Bitte achten Sie außerdem auf die Veröffentlichungen in den Info-Kästen im „Kurpark“ und am Dorfgemeinschaftshaus, in den regionalen Zeitungen, in **Freudenberg-aktuell** und auf der Internet-Seite www.oberfischbach.net. Dort werden auch aktuelle Änderungen bekannt gegeben.

ALLER EHREN WERT

Am 31. Januar hat Bürgermeisterin Nicole Reschke den **Engagement-Preis** der Stadt Freudenberg verliehen. In der Kategorie „Mitarbeit des Jahres“ wurde unser Vorsitzender **Rolf Kray** ausgezeichnet. Mit dem Engagement-Preis wird der besondere ehrenamtliche Einsatz von Bürgern gewürdigt.

Auf Beschluss des Vereinsvorstandes wurde **Walter Utsch** die **Ehrenmitgliedschaft** der Heimatfreunde Oberfischbach für seine besonderen langjährigen Leistungen im Dorf und im Verein verliehen. Die Ehrung erfolgte im Rahmen der Jahreshauptversammlung am 28. Februar.

Verleihung des Engagement-Preises der Stadt Freudenberg. Bürgermeisterin Nicole Reschke (links), Rolf Kray (4. von rechts), Ortsvorsteher Achim Loos (rechts).

Björn Siebert

Auch wir müssen wegen „Corona Pause“ machen!

Männerchor

Oberfischbach Niederndorf

Wir freuen uns auf Deinen Besuch in unserer Probe

immer Donnerstags
um 19.30 Uhr
im Vereinshaus Niederndorf

Chorleiter Achim Loos, 02734/55535

CVJM

M an(n) singt seit 1878
Ä ltere Männer sind zur Zeit in der Überzahl
N eue Männer braucht der Chor
N iemand ist zu jung oder zu alt
E ine muntere Truppe sind wir
R egelmäßige Übungsstunde jeden Donnerstag

C hor besteht seit über 140 Jahren
H ier muss keiner perfekt sein
O ffen für altes und neues Liedgut
R ichtig! - **Du bist herzlich willkommen**

Danach geht es weiter, ... **mit Dir !?**

Vom Wander- und Musikverein Oberfischbach (Später SGV-Abteilung Oberfischbach)

Abendwanderung

Am Samstag den 10. Mai 52 hatte unser Vereinskamerad Gustav Kray Verlobung, welche in Niederndorf stattfand. Wie üblich, so brachte der Verein auch unserem Vereinskamerad Gustav ein Ständchen. Um 20 $^1/_2$Uhr gings nun nach Niederndorf. Es wurde eine Anzahl Lieder gespielt. Der wunderbare Vollmond- Abend lockte uns nun noch zu einer Abendwanderung. Es ging über Niederfischbach, Oberasdorf, Dirlenbach. Wenn man früh morgens beim Sonnenaufgang die Größe der Allmacht unseres Schöpfers erkennen kann, so nicht weniger abends beim Aufgang des Mondes. So ging es vielleicht beeindruckt durch die Schönheit des Abends mit guter Laune durch diese herrliche sternklare Landschaft. Der nötige Humor war bei uns. Kurz vor 24.00 Uhr trafen wir in Oberfischbach ein.

Himmelfahrtstag den 22. Mai 1952

Tageswanderung: Rund um Oberfischbach; Teilnehmer 31 Mitglieder.

Der um $^1/_2$ 7.00 Uhr geplante Abmarsch verzögerte sich um eine $^3/_4$Stunde, einige Wanderfreunde konnten nicht herbeikommen. Aber um 7 $^1/_4$ Uhr war es noch recht kalt zum Musizieren. So ging es über Niederndorf zur Lurzenbach, wo der Morgenkaffee gekocht wurde. In dieser Zeit konnten sich die Jungens auf dem Sportplatz mit Ballspielen so richtig austoben. Als man nun tüchtig gefrühstückt hatte, wurden noch einige Lieder gespielt. Dann ging es Richtung Heisberger Bahnhof, Lindenberger Höhe, durch die obere Zeitenbach auf Bottenberg zu. Kurz vor Bottenberg wurde zu Mittag gekocht. Es gab eine gute Nudelsuppe, und es wurde eine längere Rast gemacht. Hier war ein schönes, stilles Plätzchen, wie der ja so viele unzählige in unseren schönen Siegerländer Bergen sind. Von hier gings über Bottenberg, Richtung Sportplatz Oberheuslingen. Auch hier gab es wieder einige Ballspiele. Dann gings durch die Vollmersbach der Heimat zu, wo wir um $^1/_2$ 5 Uhr eintrafen.

Ausflug am Pfingsten den 31. Mai u. 1. Juni 1952

Der Wander- und Musikverein führte am Pfingsten 1952 eine 1 $^1/_2$ Tagesfahrt durch. Es ging durchs Wittgensteiner Land über Schloß Waldeck zum Edersee. An der Fahrt nahmen teil 48 Vereinsmitglieder und 2 Nichtmitglieder. Abfahrt Samstagmittag 16 $^1/_4$ Uhr. Um diese Zeit waren die Oberfischbacher Bürger am Abfahrtsplatz, um ihren Jungs

beim Abfahren zuzuwinken. Es ging über Siegen, Weidenau, Netphen, Erndtebrück und Berleburg zum Schloß. Hier wurde Halt gemacht und im Schloßhof einige Lieder gespielt, was großen Anklang fand. Leider war das Schloß nicht zu besichtigen.

Von dort gings wieder zurück über Raumland nach Berghausen, wo übernachtet werden sollte. Dort angekommen, wurden wir von Lehrer Lückel und seiner Frau recht herzlich begrüßt. Er war in den 30er- Jahren Lehrer in Oberfischbach. Sie freuten sich, endlich nach 17 Jahren nochmal etwas von Oberfischbach zu hören und zu sehen. An diesem Abend musste noch so manche Frage beantwortet werden, so manche Erinnerung wurde wach gerufen. Nach der Ankunft wurde Kaffee gekocht und zu Abend gegessen. Anschließend wurde auf dem Schulhof noch manches Lied gespielt, auch gab es noch einen kleinen Marsch durch die Ortschaft. Um 22^{00} Uhr sprach man vom Schlafen; es wurde im Schulsaal auf Stroh geschlafen. Aber so schnell ging das Schlafen doch nicht. Es dauerte sehr lange bis alles eingeschlafen war. Der eine überhaupt nicht; war der eine am Schlafen, war der andere schon wieder wach. Um 4^{00} Uhr morgens waren die ersten schon wieder auf. Leider war es am Regnen und die Abfahrt wurde verzögert, so dass erst um 7^{00} Uhr abgefahren wurde, über Berleburg, den Albrechtsplatz, Neuastenberg zum kahlen Astenberg. Leider war durch den Regen eine sehr schlechte Sicht. Nun ging es über den Winterberg, Züschen, Medelohn, Medebach, Münden, Sachsenberg zum Schloß Lichtenfels, welches von den Adlerwerken zu einem Erholungsheim ausgebaut wird. Auch hier war eine Besichtigung durch den Umbau nicht möglich. Von hier ging es über Herzhausen zum Edersee. Nun fuhren wir schon am Edersee entlang und glaubten uns schon bald an der Sperrmauer angekommen. Da wurden wir von einer Polizeistreife angehalten und mussten wieder zurück über Sachsenhausen zum Schloß Waldeck. Vom Parkplatz in Waldeck gings nun auf Schustersrappen mit Gesang und Musik zum Schloß. Wir machten mit unserer einheitlichen Kleidung und unserer Musik großen Schlag. Überall wurden die Photos bereit gemacht, um uns im Bild festzuhalten. Ich glaube 30-40 Bilder wurden von uns gemacht, und auf dem Rückweg war es genauso.

Nun gings im Auto weiter, um endlich an die Sperrmauer vom Edersee zu kommen, wo wir um 14^{45} Uhr ankamen. Das Wetter war nun auch ganz gut, denn seit 10^{00} Uhr war es trocken. Von hier ging es um 16^{15} Uhr weiter Richtung Bad Wildungen. Vor Löhnbach wurde eine gute Nudelsuppe gekocht, welche schon zu Mittag geplant war. Es wurde ihr sehr zugesprochen. Um 19^{00} Uhr ging es nun weiter Richtung, Laasphe, Feudingen, an der Siegquelle vorbei über Grissenbach, Deuz nach Kaan- Marienborn, wo ein kurzer Aufenthalt gemacht wurde. Denn

durch die Nudelsuppe hatte es Durst gegeben. Jetzt gab es eine Stunde fröhliches Beisammensein, es wurde tüchtig gelacht, denn an Humor fehlte es nicht. Um 23^{00} Uhr wurde aufgebrochen, so daß wir kurz vor Mitternacht in Oberfischbach wohlbehalten ankamen. Trotz dem zeitweise sehr schlechten Wetter war es ein schöner Ausflug.

Aus dem Tagebuch von Karl Müller
Abgeschrieben von Teo Schwarz

Veranstaltungskalender
1. Halbjahr 2020

Änderungen und Ergänzungen, Irrtümer vorbehalten. Bitte beachten Sie die Veröffentlichungen in der Presse.

Juli 2020

So. 5. 11:00 Uhr	Open Air-Gottesdienst in Bottenberg – KEIN Gottesdienst in Oberfischbach!
Do. 16. 14:30 Uhr	„Senioren-Nachmittag“, Dorfgemeinschaftshaus Molkereistraße
Fr. 31. 19:00 Uhr	„Feierabend im Dorf“, Dorfgemeinschaftshaus Molkereistraße

August 2020

So. 16.	Wandertag des TSV Oberfischbach
Do. 20. 14:30 Uhr	„Senioren-Nachmittag“, Dorfgemeinschaftshaus Molkereistraße
Fr. 28. 19:00 Uhr	„Feierabend im Dorf“, Dorfgemeinschaftshaus Molkereistraße
So. 30.	Sternwanderung der Orte im Fischbach- und Heuslingstal (näheres wird noch bekanntgegeben)

September 2020

Mi. 2., 16:00 bis 20:00 Uhr	Blutspende in der Turnhalle Niederndorf
So. 13., 8:00 bis 18:00 Uhr	Kommunalwahl
So. 13., 10:00 Uhr	Open Air-Gottesdienst auf dem Schulplatz „Alte Schule“, Jahresfest Niederndorf.
Do. 17. 14:30 Uhr	„Senioren-Nachmittag“, Dorfgemeinschaftshaus Molkereistraße
So. 20.	Konfirmation I
Fr. 25. 19:00 Uhr	„Feierabend im Dorf“, Dorfgemeinschaftshaus Molkereistraße
Sa. 26.	Flecker Kürbis Cup
So. 27., 8:00 bis 18:00 Uhr	Eventuell Stichwahl
So. 27.	Konfirmation II
So. 27.	TSV Tag

Oktober 2020

Do. 15. 14:30 Uhr	„Senioren-Nachmittag“, Dorfgemeinschaftshaus Molkereistraße
Fr. 30. 19:00 Uhr	„Feierabend im Dorf“, Dorfgemeinschaftshaus Molkereistraße
Sa. 31. 18:00 Uhr	Churchnight

November 2020

So. 15. 10:00 Uhr	Friedensgottesdienst zum Volkstrauertag
Mi. 18. 20:00 Uhr	Gem. Gottesdienst zum Buß- und Bettag in Alchen
Do. 19. 14:30 Uhr	„Senioren-Nachmittag“, Dorfgemeinschaftshaus Molkereistraße
So. 22. 10:00 Uhr	Zentraler Gedenkgottesdienst zum Ewigkeitssonntag
Fr. 27. 19:00 Uhr	„Feierabend im Dorf“, Dorfgemeinschaftshaus Molkereistraße
So. 29. 10:00 Uhr	Familiengottesdienst – Musical Kinderchor „Kirchenmäuse“

Dezember 2020

Mi. 2., 16:00 bis 20:00 Uhr	Blutspende in der Turnhalle Oberfischbach
Sa., 5.	Nikolausfeier des TSV Oberfischbach im TSV Heim
Do., 24. 15:30 Uhr	Familiengottesdienst mit der Sonntagsschule Oberfischbach
Do., 24. 17:30 Uhr	Christvesper
Fr., 25. 10:00 Uhr	Weihnachts-Gottesdienst
Sa., 26. 10:00 Uhr	gemeinsamer Gottesdienst in Oberholzklau – KEIN Gottesdienst in Oberfischbach!
Do., 31. 17:00 Uhr	Jahresabschluss-Gottesdienst

Wir wünschen allen Lesern und Freunden einen schönen und erholsamen Sommer mit vielen sonnigen Augenblicken.

Alle Vereinsvorstände					
Verein	**1. Vorsitzender**	**2. Vorsitzender**	**Kassierer**	**Schriftführer**	
CVJM	Erhard Bender	Oliver Irle	Ute Schwarz	Anke Bender	Heike Siebert, Achim Utsch
Familien-sterbekasse	Thomas Grümbel	Dirk Klappert	Gunda Löser-Utsch	Thorsten Grümbel	Christiane Loos, Walter Utsch
Förderverein Feuerwehr	Benjamin Grim	Timo Becker	Christian Demmin	Marcel Fischbach	
Förderverein Waldstraße		Christa Heide	Veronika Röcher-Schubert	Gertrud Hellinger	Karlfried Becker, Thomas Achenbach
Heimatfreunde Oberfisch-bach	Rolf Kray	Jochen Utsch	Guido Müller-Späth	Björn Siebert	Gunda Löser-Utsch, Julia Kray, Achim Loos, Karsten Röhr, Christian Kray
Hobbyclub HC Silberkaute	Peter Seegis	Johannes Utsch	Lothar Steitz	Eberhard Fild	Daniel Kray, Lars-Erik Fild
Rotes Kreuz	Rosi Becker		Pia Achenbach		Marianne Kray, Renate Dicke
TSV Ober-fischbach	Lars Gieseler	Betty Bach	Steffi Wagener	Alexander Held	Geschäftsführer: Erich Kray Jugendwart: Hamudi Tahmaz Sozialwartin: Sarah Loos Gerätewartin: Jule Bäumer Beisitzerin: Britta Becks Pressewartin: Nora Otterbach TSV-Heim: Hans-Gerd und Kornelia Schwarz

Ich.
Du.
Wir.
für Oberfischbach

Arbeitsgemeinschaft
Oberfischbacher Vereine